

ESPIRITUALIDAD DE LA PARTNERSCHAFT



La Partnerschaft es un estilo de vida que nos relaciona entre los pueblos de distintos países, entre parroquias y grupos de Comunidades Cristianas que tienen un objetivo común: hacer presente el Reino de Dios, testimoniar el seguimiento de Jesús, fortaleciendo la fraternidad como hijos e hijas de un mismo Padre, constituyéndose de esta manera en un signo de esperanza, unidad y comunión fraterna.

Este material busca ser un instrumento para trabajar en nuestras comunidades, y parroquias la espiritualidad de la Partnerschaft; reflexionar a la luz del mensaje bíblico sobre su impacto en nuestra vida cotidiana, en nuestro propio seguimiento y labor evangelizadora.

1. ¿QUÉ ENTENDEMOS POR ESPIRITUALIDAD?



Muchas veces se ha relacionado la Espiritualidad con algo alejado de la vida real. Se dice que las personas espirituales, son aquellas que viven sin preocuparse de lo material ni de los problemas del mundo, su experiencia está vinculada al culto y al cuidado del alma.

La espiritualidad tiene que ver con la acción del Espíritu en nuestras vidas. En la Biblia, el Espíritu se manifiesta como fuerza vital, que actúa con libertad, genera dinamismo y convicción en las personas haciéndoles vencer obstáculos, dándoles seguridad y a la creatividad para lograr que obren según la voluntad de Dios.

Por tanto, el Espíritu genera en nosotros una Espiritualidad, es decir, una manera de vivir todas las dimensiones de nuestra vida, según el espíritu de Jesús; genera también una manera de asumir el seguimiento de Jesús, una manera de ser cristiano.

“Aquel que resucitó a Cristo de entre los muertos dará también la vida a sus cuerpos mortales por su Espíritu que habita en ustedes” Rom. 8, 11.

El Espíritu anima la vida de las personas, entendidas como seres integrales, tiene que ver con sus motivaciones que los impulsan a actuar, sus actitudes e intenciones.

Por tanto **tener Espiritualidad, ser espiritual es “vivir según el Espíritu de Jesús” es tener un estilo integral de vida** como Jesús, implica no solo nuestras palabras, sino nuestro corazón, nuestros pensamientos y acciones, implica estar

Para Reflexionar:

¿Qué signos de solidaridad estamos dando hoy en nuestras comunidades?

¿Cuáles son los signos visibles de nuestra práctica en la que damos testimonio de solidaridad?

¿De que manera estamos expresando nuestra solidaridad con nuestros hermanos de Alemania?

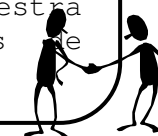

1.1. Organización

Anunciar el Reino, promover la vida, la paz y la justicia en nuestro pueblo, requiere espacios de profundización de vida, de crecimiento interno de fortalecimiento de una vida orgánica que garantice no sólo la eficacia de nuestro trabajo, sino, formación y acompañamiento.

La organización es necesaria para que se exprese y canalice mejor la solidaridad. Al mismo tiempo, la organización no debe debilitar el espíritu de hermandad y fraternidad, sino al contrario debe fortalecerla. Para ello será necesario garantizar en los equipos que se formen la integración y la coordinación de los diversos espacios existentes, con la participación de agentes pastorales y laicos, de esta manera se fortalece la unificación.

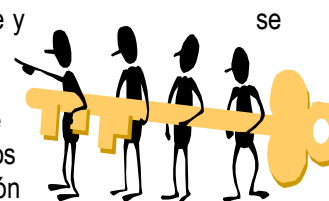

La organización debe reflejar la experiencia existente, debe tomar en cuenta a todos los sectores y guiar la acción evangelizadora de nuestras comunidades. Para ello será necesario planificar nuestra acción, formación y reflexión tan necesarias para fortalecer nuestra experiencia de discipulado.

➤ En cada Partner – parroquia, debe existir un equipo de la Partnerschaft reconocido oficialmente por el párroco, con el consejo parroquial y los grupos parroquiales.

1.2. Solidaridad Recíproca

La solidaridad es un rasgo fundamental del seguimiento de Cristo. Todos y todas estamos llamados a salir al encuentro del hermano, hacerse prójimo de él. Esto supone acercarse, como el buen samaritano, para hacerse cargo de la realidad, de la situación de las personas, especialmente de los que están en situación de pobreza, debilidad, desprotección y abandono, ya que esta situación es contraria a la voluntad de vida del Padre.

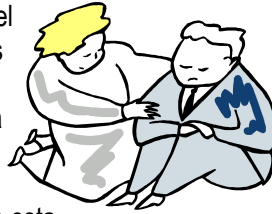

“Vengan benditos de mi Padre, reciban la herencia preparada para ustedes desde la creación del mundo. Porque tuve hambre, y me dieron de comer, tuve sed, y me dieron de beber; era forastero y me acogieron; estaba desnudo, y me vistieron; en la cárcel, y vinieron a verme. Entonces los justos le responderán: Señor, ¿Cuándo te vimos hambriento y te dimos de comer, o sediento y te dimos de beber? ¿Cuándo te vimos forastero y te acogimos; o desnudo y te vestimos?, ¿Cuándo te vimos enfermo o en la cárcel y fuimos a verte?. Y el Rey dirá: En verdad les digo, que cuanto hicieron a uno de estos hermanos míos más pequeños, a mí me lo hicieron” (Mateo 25, 34-40).

Hacer que el centro de nuestra vida y de nuestra acción sean los demás y en especial los más pobres, es un rasgo fundamental de quienes son y quieren ser los discípulos de Jesús.

La solidaridad se expresa en obras, en palabras, y gestos que dan vida a quienes no la tienen. Son las acciones concretas las que dan cuenta de nuestra identidad cristiana y testimonio de nuestro seguimiento a Jesús.

El recordado Cardenal Landázuri decía que nadie es tan pobre que no pueda dar, ni tan rico que no pueda recibir.

La experiencia en la Partnerschaft nos permite comprender que, en esta relación compleja todos podemos aportar algo. Es un espacio que brinda una oportunidad para dar y expresar signos de Solidaridad diversos entre nosotros, entre comunidades y entre parroquias con los hermanos y hermanas más pobres.

El tiempo de oración que tenemos y experimentamos es también un tiempo de solidaridad en el que celebramos nuestra amistad, nuestra convivencia fraterna y nuestras luchas y esfuerzos por la vida.

disponibles como Jesús, a dejarse guiar por el espíritu que habita en nosotros para promover la vida, para llevar adelante el proyecto de Dios...

“Porque el amor de Dios ha sido derramado en nuestros corazones por el Espíritu Santo que nos ha sido dado” (Rom. 5,5) y a la libertad propia de la vida cristiana. “Por que el Señor es el Espíritu y donde esta el Espíritu del Señor, allí está la libertad” (2 Corintios 3, 17)

Para Reflexionar:

- Qué acostumbra a entender la gente cuando se refiere a la dimensión espiritual de nuestra vida? ¿Corresponde a lo que dice la Biblia?
- A partir de las situaciones concretas que vivimos en nuestras localidades, cómo expresamos allí nuestra espiritualidad? ¿Qué experiencias de vida y de actuar según el Espíritu hemos tenido?
- Desde nuestra experiencia Partnerschaft como podemos desarrollar y fortalecer nuestra espiritualidad a nivel personal y comunitaria?.

2. RASGOS DE LA ESPIRITUALIDAD DE LA PARTNERSCHAFT

2.1. *Comunión fraterna:*

La Partnerschaft es un estilo de Comunión Fraterna basada en un pacto de hermandad entre la Iglesia del Perú y la Arquidiócesis de Friburgo (Alemania).

Animada por la acción del espíritu Santo busca de manera creativa y amorosa promover el encuentro y acercamiento de hermanos y hermanas que comparten la misma fe y a la vez hablan otras lenguas, tienen otra cultura y diferentes realidades, pero que al mismo tiempo están desafiados a superarlas para abrirse al intercambio, a la solidaridad, a enriquecerse mutuamente, descubriendo que lo que los une es Cristo Jesús y su proyecto de salvación, de comunicación de vida para nuestros pueblos.

Esta experiencia de Comunión fraterna nos permite hacer realidad lo que dice Pablo a los Efesios.

“Así pues, ya no son extraños ni forasteros, sino conciudadanos de los santos y familiares de Dios” (Efesios 2,19).

Considerándonos familia, hermanos y hermanas y viviendo como hijas e hijos de Dios nos hacemos responsables de la fe y la vida de nuestros hermanos de las diferentes Comunidades Cristianas en donde ellos se encuentre y respondemos de esta manera al mandato de Jesús : **“Que todos sean uno, como tú, Padre, en mí y yo en ti, que ellos también sean uno en nosotros, para que el mundo crea que tú me has enviado”.** (Juan 17, 21).



Porque hoy necesitamos signos visibles de hermandad, de unión y unidad para que la gente, los grupos, los gobernantes, los líderes del pueblo creen que es posible avanzar hacia la unión y unidad entre nosotros; lograr que la diversidad que existe, de pensamientos, razas, culturas, de experiencias, no sea un obstáculo para buscar el bien común, sino más bien se constituya en una riqueza, una oportunidad para crecer y compartir. **En este sentido la comunión, el acercamiento, la búsqueda de la unidad es uno de los rasgos de la espiritualidad de la Partnerschaft.**



Para Reflexionar:

¿Qué aportes podemos identificar a nivel personal y de nuestra comunidad de experiencias de acercamiento con hermanos y hermanas de Alemania? ¿Qué cambios hemos experimentado?

2.2. Comunicación abierta y transparente

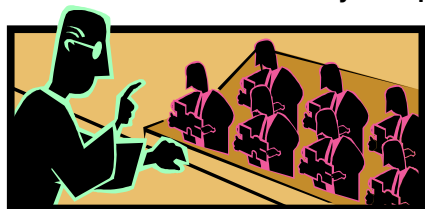

Una sincera Espiritualidad de Comunión nos lleva a una Comunicación abierta y transparente. Nos coloca en el lugar del otro para escuchar, entender y comprender su realidad, comprender su

situación y responder a sus necesidades y aspiraciones que lo ayuden a desarrollarse como ser humano, como hijo de Dios.

Supone una actitud de escucha atenta y respetuosa.

El diálogo como medio fundamental, para llegar a acuerdos, enriqueciéndonos con los aportes, reflexiones, experiencias, testimonios. Compartiendo los logros y las dificultades, los aciertos y desaciertos en nuestro camino de fe y de compromiso.

La comunicación es una forma de evangelización, una manera de animarnos y de apoyarnos de manera recíproca. Los medios para fortalecerla pueden ser variados, (expresión verbal, la escrita, a través del arte, etc.).

Exige conocer las culturas de nuestro pueblo e historia. Esto permitirá la relación de personas de culturas diferentes sin perder identidad, buscando sobre todo comunicar lo que pasan y experimentan los más débiles, pobres y sufrientes de nuestros pueblos.

Jesús supo comunicar su proyecto, su relación con el Padre y utilizó diversos medios para hacerse entender. Encontró la forma de dialogar con diferentes mentalidades, pero sobre todo supo comunicarse con el pueblo, con los más pobres y sencillos. La forma como vivió y se relacionó fortaleció relaciones de amistad y comunicación. Ahora entendemos mejor las palabras que Jesús dijo a sus discípulos:

“No los llamo ya siervos, por que el siervo no sabe lo que hace su patrón, a ustedes los he llamado amigos, porque todo lo que he oído a mi Padre se los he dado a conocer”(Juan 15,15)

La complejidad de nuestra realidad, las numerosas experiencias de solidaridad a favor de la vida que asumen las comunidades cristianas y laicos en diferentes espacios, nos exigen compartirlas. Comunicar a otros los esfuerzos por hacer presente la Buena Nueva del Reino, así como las dificultades y tensiones que experimentamos, es importante.

Buscar formas concretas y creativas para fortalecer la comunión y comunicación entre las Comunidades hermanas parroquiales y al interior de cada una de ellas, constituye hoy un desafío.

Para Reflexionar:

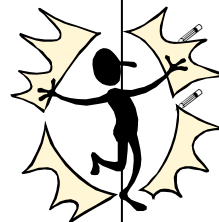

¿Cómo está la Comunicación entre nosotros y las comunidades hermanas de Alemania?
¿Qué podemos hacer para mejorar nuestras experiencias de comunicación en las diversas comunidades y ser testigos de la Partnerschaft?

- En cada Diócesis debe existir un Equipo de la Partnerschaft reconocido y presidido por el Obispo de la Iglesia Local.

Para Reflexionar:

Nuestra organización ¿Expresa adecuadamente un espíritu evangélico de fraternidad y sencillez? ¿Qué podemos mejorar? ¿Qué prioridades debemos considerar al planificar nuestro trabajo que nos permitan mejorar nuestra organización?



CURSO BÁSICO

ESPIRITUALIDAD DE LA PARTNERSCHAFT

Consejo Nacional de la Partnerschaft

Perú - Friburgo



Elaborado por: Padre Víctor Díaz Alemán por encargo del Consejo Nacional de la Partnerschaft Perú-Friburgo

Consejo Nacional de la Partnerschaft Perú-Friburgo
Oficina de Partnerschaft Perú-Friburgo
Parroquia San José de habla alemana
Av. 2 de Mayo 259, Miraflores
Telefax: 01-4452293
Teléfono: 01-4471881
e-mail: partnerschaft.peru-friburgo@terra.com.pe